Avril 2024

# Bulletin municipal de la Mairie de Montjavoult

## S'informer, se rencontrer

Votre Mairie vous accueille aux horaires habituels et vous informe sur son **site internet officiel www.montjavoult.fr** ainsi que sur **la page facebook** : Mairie de Montjavoult

N'oubliez pas de consulter également vos panneaux d'affichages municipaux.

**Horaires d'ouverture**

**LUNDI ET JEUDI DE 9H À 12H30 ET DE 13H30 À 17H**
**En présence de Mme la MAIRESSE LAURA CATRY**
TEL : 06 40 32 60 68

**TOUS LES AUTRES JOURS SUR RENDEZ-VOUS**
POUR TOUS RENSEIGNEMENTS
MERCI D'APPELER ELODIE SIALELLI
SECRÉTAIRE DE MAIRIE AU 03 44 49 92 59

## CONCERTATION PUBLIQUE ÉNERGIES RENOUVELABLES

CONSULTER ET AMENDER LES PLANS
Durée de la consultation :
DU LUNDI 29 AVRIL - 9H
AU LUNDI 13 MAI - 17H
EN MAIRIE
SALLE DU CONSEIL DE LA MAIRIE
Aux horaires d'ouverture
SUR FORMULAIRE INTERNET
www.mairiedemontjavoult.fr

PARTICIPER À LA COMMISSION DE SYNTHÈSE DE LA CONSULTATION PUBLIQUE :
Vendredi 17 MAI – 15h en Mairie

### Définition des Zones d'Accélération des Énergies Renouvelables (ZAEnR)

Les objectifs nationaux de la loi d'accélération de la production d'Energies Renouvelables (Loi APER) promulguée en mars 2023 vise à passer de 19,3% en 2021, à 33% en 2030 de consommation d'énergie issue d'énergies renouvelables. La mise en application de cette loi nécessite que tous les territoires identifient le potentiel de développement de ce type de production à l'échelle locale.

**A SAVOIR ABSOLUMENT** : la consultation des habitants et acteurs agricoles permet d'identifier avec précision les potentiels. La consultation porte à la fois sur les **opportunités,** et, sur les **contraintes** : sites classés, Zones Naturelles d'Intérêt Écologique Faunistique et Floristique (ZNIEFF) …

Des plans de zonage sur Montjavoult sont ainsi portés à la consultation, un pour chacune de ces énergies renouvelables : Solaire Photovoltaïque (au sol, sur bâtiments ou ombrières), Solaire Thermique (au sol, sur bâtiment ou ombrières), Géothermie (de surface ou profonde), Eolien, Biomasse, Biogaz (Méthanisation).

## Elections Européennes : DIMANCHE 9 JUIN 2024

Bureau de Vote de Montjavoult :
15 RUE DE LA MAIRIE
SALLE DU CONSEIL
**de 8h à 18h sans interruption**

Vérifiez que vous êtes inscrit, ou, télécharger un formulaire de procuration :

**AVANT le 1er MAI 2024 minuit : EN LIGNE** sur service.public.fr.

**AVANT le vendredi 3 MAI 2024 minuit : AU SECRETARIAT DE MAIRIE** aux heures d'ouverture.

# La salle des fêtes porte désormais le nom des artistes DADO et HESSIE

**Merci à la soixantaine de villageois venus à l'événement** qui a attiré plus de 500 personnes venues de l'Oise, de l'Eure, de l'Ile-de-France et au-delà pour venir vivre ce week-end de transmission culturelle autour des 2 artistes aujourd'hui disparus. Ils avaient pris racine à Hérouval, Hameau de Montjavoult, en 1960 et leur œuvre rayonne aujourd'hui à l'international. Ce week-end du 22-23-24 mars, les visiteurs ont pu découvrir une exposition d'une grande qualité à la salle des fêtes de Montjavoult, puis, tout au long du week-end admirer les peintures murales de Dado à la Chapelle Saint-Luc de Gisors, ou, du 9 place de l'église de Montjavoult, tous deux ouverts au public spécialement pour l'occasion. L'exposition a pu avoir lieu grâce à l'engagement des amis et collectionneurs locaux de Dado ainsi que de la Galerie Arnaud Lefevre de Paris qui a mis à disposition de la commune des oeuvres d'Hessie. Merci à eux pour leur engagement auprès de l'équipe municipale. **A l'occasion de la cérémonie, rythmée par l'intervention de la chorale "Le Petit Choeur Palpitant de Montjavoult", le nouveau nom de la salle des fêtes a été dévoilé, "Salle Dado-Hessie"** puis, Madame la Mairesse Laura Catry a donné le micro à Monsieur Hervé Duetthe, professeur agrégé d'Arts Plastiques qui a pu donner un éclairage sur l'intensité de l'oeuvre de chacun des artistes. Monsieur Arnaud Lefèvre galeriste parisien spécialiste de l'oeuvre d'Hessie est ensuite intervenu, puis Madame Amarante Szidon, fille des artistes et ayant droit est revenue sur la vie, et l'attachement au territoire vexinois des deux artistes.

**L'histoire locale de Dado a débuté en 1960 avec son arrivée à Vaudancourt, avant qu'il ne rencontre Hessie à New-York en 1962 où il exposait. Ils s'établiront ensemble et élèveront leurs 5 enfants à Hérouval, dans le Moulin que leur offrira Daniel Cordier, grand résistant, secrétaire de Jean Moulin et marchand d'art.**

Dès leur arrivée au village, ce couple d'artistes dont "la marginalité" ne passait pas inaperçue, a été accueilli et soutenu par de nombreuses personnes du territoire. Beaucoup de souvenirs ont été évoqués sur la vie locale de ces "exilés volontaires" : les passages hebdomadaires d'Hessie au marché de Gisors et à la librairie-papeterie de Monsieur L'Ange, ses nombreux co-voiturages, la scolarité des enfants à Montjavoult.

Ce week-end d'hommage a reçu la visite de nombreux élus, Loic Taillebrest, Vice-Président chargé de la Culture à la Communauté de Communes du Vexin-Thelle, Bernard Gernez, Président de la Communauté de Communes du Vexin-Thelle, Monsieur Marcel Larmanou ex Maire de Gisors, Mesdames et Messieurs les Maires, et des élus de Courcelles-les-Gisors, Eragny-sur-Epte, Parnes, Lierville, Delincourt, Boury-en-Vexin, Gisors, et Auvers-sur-Oise, village d'artistes.

**La commune remercie :**
les bénévoles, Pascal, Fabienne, Patrick, Catherine, Nicole, Kevine et Mathilde, les conseillers et les agents communaux, Le Petit Chœur Palpitant, La Librairie Page36, les enfants des artistes et spécialement Amarante Szidon, la Ville de Gisors, et les amis collectionneurs locaux qui ont prêté leurs œuvres pour le week-end du 22-23-24 mars 2024. . **Désormais le nom de « SALLE DADO-HESSIE » rappelle que notre village rayonne à travers le monde par leurs œuvres.**

## Cimetière : ce qui a évolué

L'engazonnage des allées a bien pris et sera abouti cette année sur les dernières allées (cela ne concerne pas l'allée principale mais les allées transverses dans le cadre de l'interdiction de l'usage des pesticides). Nouveau depuis juin 2023: la municipalité a introduit une quinzaine d'emplacements réservés aux caveaux pour URNES FUNERAIRES (dont la capacité est de 4 urnes par caveau). ***TARIFICATION : 150 euros pour 50 ans, ou, 350 euros pour 99 ans.*** *Renseignement en secrétariat de Mairie.*

## TAXE FONCIERE 2024 :

Le nouveau Lycée prévu pour 2029 sur Chaumont-en-Vexin (financé par la région) nécessite la construction d'un gymnase dédié (le gymnase actuel est déjà complètement occupé par les écoles, les collèges et les associations) . Pour financer ce besoin, **la CCVT augmente de 6% la part de la contribution de l'impôt foncier qui lui revient** (soit, 24 euros en moyenne par foyer) : cette décision a été expliquée et votée lors du conseil communautaire de la CCVT du 12 mars 2024 . **En 2024, à cette augmentation d'impôt s'ajoutera celle de 3,9 % de l'état.**
**La part de la commune, elle, reste inchangée.**

# Ça s'est passé à Montjavoult

**La tempête CIARAN : le village privé d'éléctricité sur le Vouast, le Bourg et le Marais, le temps que l'équipe Enédis parvienne à dégager l'arbre tombé sur les réseaux du Marais.**

Patience et solidarité ont prévalu alors que l'équipe municipale en étroite relation avec Enedis a pu obtenir le retour à la normale en moins de 3 jours sur le village. Le département ayant été très fortement touché nous avons évité de plus longs désagréments. De nombreux arbres fragilisés par le manque d'eau en 2023 ont en effet cédé sous la force des vents.

**A compter de fin Mars 2024 : des travaux de renforcement des réseaux aux électriques rue Soins et rue d'Enfer.**

Le Syndicat de l'Energie de l'Oise a diagnostiqué sur le Bourg un besoin de renforcement électrique urgent : l'équipe de l'entreprise commanditée (STPEE) est donc intervenue. A cette occasion, la commune a souhaité intégrer l'enfouissement des lignes électiques concernées, ainsi que l'enlèvement des poteaux qui seront rendus inutiles. Nous remercions les habitants gênés par les travaux de leur patience.

## Après les graves sécheresses de 2023, Les pluies hivernales ont fini par recharger les nappes phréatiques:

Nous espérons que l'épisode dramatique de l'année dernière qui avait obligé la préfecture de l'Oise à prendre des arrêtés de restriction sur nos consommations d'eau, y compris la mise en suspend de tous projets de piscines individuelles ne sera plus réitéré de si tôt. Les pluies sont revenues en force cet hiver : en quelques mois, la situation hydrologique s'est nettement améliorée, selon le BRGM (Bureau de Recherches Géologiques et Minières), la recharge des nappes phréatiques a été supérieure à la normale sur les 2/3 nord. Mais gardons à l'esprit que notre nappe phréatique est notre unique approvisionnement d'eau, elle permet d'alimenter les habitants de Montjavoult, Montagny, Parnes, et, à compter de cette année, de Vaudancourt village voisin qui a été victime d'une pollution de sa nappe (due aux résidus de pesticides au cours des 40 dernières années). Traitons l'eau comme un bien commun précieux.

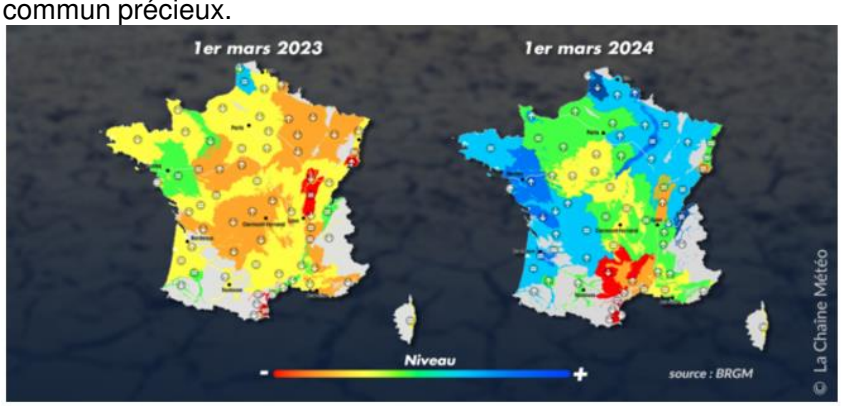


Etat des nappes phréatiques au 1er mars 2024 par rapport à 2023 © La Chaîne Météo

Sur notre territoire, un rechargement des nappes rassurant comparé à l'état des relevés de Mars 2023.

Source : BRGM (Bureau de Recherches Géologiques et Minières)

## A VENIR : Travaux de raccordement de Vaudancourt à notre réseau d'eau

**Cet été auront lieu d' importants travaux** de raccordement d'eau potable depuis la place de l'église du Bourg vers le Marais : les tranchées seront creusées en passant par la rue de la Mairie, puis la rue de la Garenne au Marais et s'étendront ensuite sur une portion de la D6 avant d'emprunter la route de Vaudancourt. **La circulation sera totalement coupée**. Ces travaux ont été votés sur le budget de la Communauté de Commune du Vexin-Thelle. La période de l'été a été choisie afin de perturber le moins possible les trajets des Bus scolaires. **Ces travaux auront pour bénéfice de renforcer le débit disponible sur le Marais, et permettra également à la municipalité de mettre aux normes la défense incendie du Marais.**

## De nouveaux panneaux à Beaugrenier et au Bout du Bois pour indiquer l'offre d'hébergement de tourisme :

une initiative déployée sur toute la communauté de communes et financée par l'Office du Tourisme du Vexin Nacre grâce aux nouvelles taxes de séjour perçues sur le territoire.

## La neige, et le salage et déneigeage réalisé par les agents de la commune dès l'aube sur les hameaux !

Les agents étaient préparés et équipés pour intervenir afin de permettre aux habitants d'emprunter nos routes communales. Cette année encore : merci à eux.

# Sur le territoire

## Le projet de construction de Regroupement scolaire

Rebondissement. En décembre 2023 la commune de Serans qui accueille les 2 classes de maternelle a fait part au SIVOM de sa volonté de proposer, elle aussi, un projet de construction de regroupement scolaire sur sa commune. Les 3 villages avaient déjà bien avancé sur la validation d'un emplacement à Hadancourt-le-Haut-Clocher, mais, suite à cette demande, l'ADTO a été saisie afin de budgéter l'ambition de Serans. Les 3 communes ont connaissance de l'échéance de la rentrée 2025, où les primaires auront besoin de plus grands locaux, elles travaillent donc avec empressement sur les 2 scenarii pour qu'une solution puisse voir le jour avant cette date. Toutefois si le projet choisi n'est pas prêt d'ici là, Montjavoult a déjà proposé une solution temporaire d'accueil dans les locaux municipaux (Salle Dado-Hessie et Salle Cantine). Temporairement.

## Le Plan Local d'Urbanisme

Avec l'approche de la mise en application de la loi Z.A.N (Zéro Artificialisation Nette), en 2027, les communes doivent se préparer à entreprendre des révisions de P.L.U. **Une étude de ruissellement** va permettre d'identifier les zones qui présentent de plus en plus de risques d'inondations. Un travail de recueil d'information auprès des habitants débute également en Mairie. **Un formulaire est disponible au secrétariat** pour faire état des améliorations à apporter à notre PLU en amont de la procédure de révision. Le PLU nous concerne tous, **il régit nos droits et obligations** en matière d'abattage d'arbre, de constructions nouvelles, de choix de matériaux pour les fenêtres, portails ..

# Ça s'est passé à Montjavoult (suite)

## Hauts de France Propres : 17 mars 2024

Comme chaque année au mois de Mars, notre village a participé à l'opération régionale de **nettoyage de nos bords de routes.** Un petit groupe de bénévoles s'est rendu au point de rendez-vous à Valécourt. Peu de déchets ont été récoltés comparé à d'autres éditions : l'environnement dans ce hameau est assez bien respecté, félicitations ! Bravo aux habitants présents, et à toutes vos initiatives pour garder notre village propre. Les déchets collectés sont intégrés dans les circuits de tri du SMDO qui les revalorise.

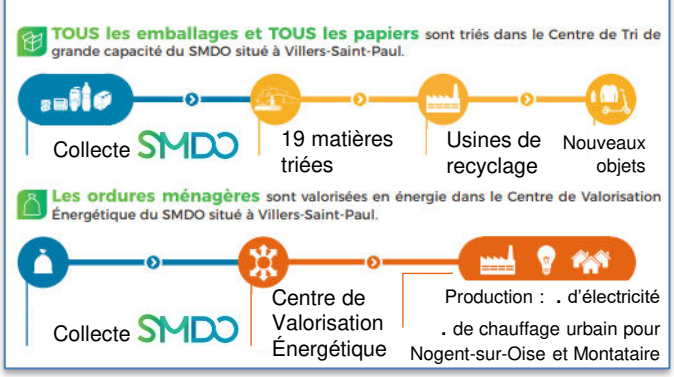


## Concert surprise des « VOYELLES QU'ON SONNE » accueilli par la municipalité le 12 janvier 2024.

Le public informé en dernière minute est venu nombreux à la salle Dado-Hessie découvrir ce concert "Cadeau" d'un ensemble vocal et une contrebasse. Un voyage musical qui s'est terminé par un verre de l'amité offert par les artistes.

## OLYMPICORAMA organisé avec le concourt de la CCVT et du Théâtre du Beauvaisis

La salle Dado-Hessie était pleine pour assister au spectacle / conférence programmé par le Théâtre du Beauvaisis le 23 novembre. Beaucoup de rire et une avalanche de connaissances sur l'histoire de l'olympisme ont été partagés ! Le sportif de haut niveau dans la discipline Olympique du Lancer de Disque, Léo CHWALOWSKA, résident de Liancourt-Saint-Pierre est venu compléter l'intervention par son témoignage passionnant.

## Un agriculteur engagé pour l'opération « Une tulipe contre le cancer ». Bravo !

C'est sur une parcelle à Beaugrenier que poussent les tulipes qui sont plantées, cueillies, mises en bouquets bénévolement pour être ensuite vendues intégralement au profit de l'opération « Des Tulipes contre le cancer » dans les commerces participants. L'équipe de bénévoles cherche chaque année du renfort : vous pouvez rejoindre les équipes, **toutes les mains sont les bienvenues !**

## UNE OPERATION DE PLANTATION DE HAIES AVEC LE CONCOURS DE NOMBREUX VOLONTAIRES VENUS PLANTER 100 PLANTS LE 4 FÉVRIER 2024.

Bravo aux cinquante participants enthousiastes venus de Montjavoult et des villages alentours ! L'équipe communale est très fière de l'aboutissement de nombreuses années de travail sur le projet de plantation sur la parcelle communale située sur la route entre le Bourg et le Parc d'Hérouval : prise en compte des conseils du CAUE60, consultation les agriculteurs propriétaires des parcelles mitoyennes, plans, récupération de broyat pour le paillage, préparation des trous avec une tarière prêtée pour l'occasion. La Fédération des Chasseurs de l'Oise et Sensibilis'Haie nous ont fourni : saules cendrés, églantiers, pommiers, poiriers, merisiers, chèvrefeuilles, groseillers, bourdaines, viornes, érables champêtres, charmes et noisetiers. 15 diplômes ont été remis aux jeunes planteurs, une "écocup" contenant des graines de fleurs ainsi qu'un petit pied de pommier sauvage pour les remercier d'avoir planté ces haies qui abriteront une multitude d'espèces d'insectes, d'oiseaux, de mammifères et de fleurs !

## NOËL DES ENFANTS

Distribution de cadeaux par le Père Noël et spectacle enchanteur par la Compagnie « Pile Poil» : les enfants et les parents ont répondu présent à cette après-midi du 16 Décembre. Le spectacle « Du Rififi dans le Potager » était au programme ainsi qu'un goûter offert par la municipalité.

## PÂQUES DES ENFANTS

Bravo aux nombreux chasseurs d'œufs venus ce samedi 30 mars 2024 !

## NOËL DES ANCIENS

Le 3 décembre, ce repas de convivialité a fait son retour dans l'agenda municipal sous l'impulsion de la commission convivialité-festivité : autour d'une paëlla les habitants de plus 68 ans sont venus échanger, puis, sont restés l'après-midi pour jouer avec les jeux proposés par l'association Montjavoult Joue sollicitée à cette occasion. Un très beau moment qui sera renouvelé en 2024 !

# EN BREF

- ✓ **Changement des tuiles endommagées du toit de la Salle Dado-Hessie**
- ✓ Passage en LED des éclairages intérieurs de la Mairie : Salle du Conseil, et plafonniers de la Salle Dado-Hessie
- ✓ Remplacement des troènes du parking de la Mairie
- ✓ Utilisation de tuiles données par un habitant pour réaliser la toiture de l'abris bus de Valécourt.
- ✓ **Dépôt de grave et assainissement des accès aux abris-bus de Beaugrenier, de Valécourt et du kiosque du Vouast.**
- ✓ **Elagage triennal des tilleuls au Vouast et Place de l'église**
- ✓ Entretien des clôtures et des accès aux terrains municipaux : à l'ancienne décharge et sur le nouveau terrain de Valécourt (pose d'un portail)
- ✓ Formation des agents : Sauveteur Secouristes, et, CACES travail en hauteur
- ✓ Création de panneaux d'affichage public positionnés dans les abris-bus et remplacement des vieux panneaux d'affichage.

- ✓ Rénovation des pavés de trottoir dans le Bourg
- ✓ Remplacement du four hors d'usage à la salle Dado-Hessie
- ✓ **L'arrivée de 7 nouvelles poubelles publiques sur le village**
- ✓ **Une PassBafa en renfort des agents municipaux pour 35h en avril.**
- ✓ **Succès des points de collecte Sapins de Noël dans chaque hameau**
- ✓ **Hélas, des plants de rosiers volés sur une platebande communale à Beaugrenier (ainsi qu'un sapin!)**
- ✓ **Interdiction poids lourds dans le haut de la rue des Fauvettes**
- ✓ **Elaboration du plan de secours à l'attention du SDIS en cas d'incident dans l'église, réalisé avec le concours de l'association des Amis de Saint Martin de Montjavoult**

- ✓ Nouveaux cours de musique à la salle des fêtes avec l'ACAM auxquels participent notamment des enfants de la Clé des Champs
- ✓ **CHATS : grâce à votre vigilance, l'association LouMargot a procédé à de nombreuses stérilisations cet hiver encore.** Contact : 0616405188
- ✓ La présence d'une stagiaire en étude niveau Bachelor auprès de la secrétaire de Mairie pendant 6 semaines, à qui nous devons notamment la belle communication qui annonçait l'événement « plantations de haies sur le terrain communal route d'Hérouval »
- ✓ Deux primes communales de retrait de nids de frelons asiatiques accordées pour l'éradication de nids sur le Bourg et le Vouast
- ✓ Accueil des « Défi Mémoires » du Centre Social Rural dans les locaux communaux
- ✓ **Madame Gautier, habitante du hameau d'Hérouval a eu 100 ans : Madame la Mairesse Laura Catry accompagnée de son 1er Adjoint Matthieu Grisvard et de la Conseillère Municipale Julie Pajot sont venus célébrer son anniversaire avec ses amis et le personnel des Jardins de la Tour à Trie-Château.**

Avec Madame Gilouard

et Madame Gautier, centenaire !

## AIDE MUNICIPALE

### Nids de Frelons asiatiques :

La commune a mis en place une aide pour l'intervention de professionnels afin de détruire les nids, n'hésitez pas à nous solliciter

**50% DE REMBOURSEMENT DE LA FACTURE.**
**REMBOURSEMENT PLAFONNÉ À 100 EUROS.**

Le mois d'avril reste propice à la capture des reines par piégeages avant qu'elles n'établissent leurs nids

# Du côté des associations du village

## Dégustation de vin et récolte de fonds par l'association des Amis de Saint Martin de Montjavoult

L'association a réuni adhérents, élus et villageois autour d'une dégustation ce 7 octobre pour soutenir le projet de restauration de la Vierge à l'Enfant : statue du XVIIème siècle, en bois, située dans l'église.

## Cérémonie par les Anciens des Missions Extérieures

En ce 11 novembre 2023, à l'issue de la cérémonie, le président de l'association, Cyril Stucki a remis, la Médaille de Porte Drapeau à Jean Mahé. Accompagné de la chorale, et des enfants qui ont fleuri les tombes des anciens combattants du village, le public a partagé un verre de l'amité.

**Appel** : aux anciens combattants, ou tout citoyen intéressé, **contacter 06.42.06.05.87** pour rejoindre **l'A.M.E**

## Marché de Noël

L'association Montja'Bouge avait réuni 12 exposants pour cette seconde édition qui s'est déroulée le 9 décembre 2023 : un beau succès pour cet évènement plébiscité par le public.

## ESCAPE GAME du 3 février avec MONTJAVOULT JOUE !

Bravo à l'association qui rassemble toujours autant de participants lors de ses soirées Jeux, à la Médiathèque de Montagny, Tournois de Belotte, et lors de ses Jeux d'orientation. **Rdv sur leur site pour le programme : www.montjavoultjoue.com**

## Portes ouvertes de la Chorale Le Petit Chœur Palpitant :

Une trentaine de personnes extérieures est venue participer à la chorale du lundi 18 décembre. Un beau moment de partage pour tous les participants et de nouvelles recrues !

## Montja'Bouge : le 27 janvier une cinquantaine de présents au Karaoké, et, le 16 mars succès de la soirée Choucroute à la salle Dado-Hessie

L'association propose des animations festives tout au long de l'année, ouvertes à tous, et accueille toujours des bénévoles. **Contact : 06.65.26.79.35**

# Les prochains Rendez-vous associatifs :

**Samedi 20 avril**

*Salle Dado-Hessie*
*Association Montja'Bouge*

**Samedi 25 Mai**

Festival de toutes les musiques
**MUSICAVOULT**

*PLACE DE L'EGLISE.*
*Association Le Bonheur dans le Pré*

**Samedi 1er Juin**

**FÊTE DU JEU**

Karts à pédales, Tournois Mario Kart, Espace tout petits animés par la MaM, Tournois de Belotte, Jeux divers. restauration

*Salle Dado-Hessie et parvis exterieur*
*Association Montjavoult joue*

**Samedi 8 juin**

**FESTIVAL DU VEXIN**

18h30 – Eglise de Montjavoult

ELISE BERTRAND, violon
GASPARD THOMAS, piano

*Infos : 09 50 75 89 49*

**Dimanche 1er septembre**

**BROCANTE DE MONTJAVOULT**

*Réservations dès aout 2024.*
*Association Le Bonheur dans le Pré*

**Dimanche 23 juin**

**LOTO**

14h à la Salle Dado-Hessie

*Association Montja'Bouge*

**21 & 22 septembre**

**JOURNÉES EUROPÉENNES DU PATRIMOINE**

# Notez

## SERVICE SOLIDAIRE :

Monsieur Terroni, habitant du Marais, proposera son conseil aux habitants qui souhaitent une assistance pour leur déclaration d'impôt 2024.
Il sera présent en salle du conseil de la MAIRIE le **jeudi 23 MAI de 9h à 12h30.** Echanges individuels - **Gratuit** - Avec engagement de confidentialité.

## ATELIER DE PROXIMITÉ : du 29 juillet au 02 aout

De 10h à 17h. Repas fourni. Encadré par un animateur du Centre Social Rural du Vexin-Thelle.

**Pour les jeunes de 11 à 17 ans (8 PLACES).**

**Sur inscription : dossiers disponibles en mairie à partir du 5 MAI 2024.** Adhésion CSR obligatoire : 5 euros.
INDEMNISATION JOURNALIERE de 15 euros par Jeune.

**Les travaux :** *PEINTURES, NETTOYAGE DE CHEMINS, TRAVAIL DE CONSTRUCTION A PARTIR DE RECUPERATIONS DE PALETTES et autres petits travaux sur la commune.*

## SERVICE COMMUNAL
## RETRAIT DES DECHETS VERTS

**Inscription auprès de la Mairie :**
**03 44 49 92 59**

**Dates de passage 2024**
**Lundi 22 avril, Lundi 13 Mai, Lundi 10 juin**

Déchets à conditionner dans les sacs de 100L fournis gratuitement par la mairie
(5 sacs par foyer et par passage).

**Retrait des sacs en secrétariat de Mairie**

**Quels sont les déchets végétaux acceptés ?**

tontes de gazon | petits branchages | feuilles, taille de végétaux | plantes, végétaux flétris

## La fête du village aura lieu le SAMEDI 6 JUILLET :

**à 19h place de l'église** pour le traditionnel verre de l'amitié offert par la Mairie.
Restauration sur place : foodtrucks
22h15 : marche au flambeau vers la Mairie.
**23h : FEU D'ARTIFICE suivi d'une soirée dansante**
pour petits et grands à la salle Dado-Hessie

## Ateliers participatifs
### créons ensemble nos décorations du village

La commission festivité invite les habitants qui le souhaitent à participer à un atelier de créations de décorations de village à la salle Dado-Hessie. Notez les dates : **14h**

**Jeudi 19 septembre**
**Jeudi 3 octobre**
**Jeudi 17 octobre**
**Jeudi 24 octobre**

## INSCRIPTIONS POUR LA RENTRÉE SCOLAIRE 2024:

**Pour tous les enfants nés en 2021 les inscriptions scolaires pour l'année 2024-2025 sont ouvertes à partir du 9 avril, au secrétariat de la Mairie de Montjavoult auprès de : Elodie Sialelli, secrétaire du SIVOM**
**03 44 49 92 59**
**Bienvenue aux nouveaux élèves !**

Pour les enfants déjà scolarisés, la remise du dossier d'inscription aux activités périscolaires (cantine/garderie) sera distribué début juin dans les cahiers, et à remettre directement en MAIRIE DE MONTJAVOUT, ou, par mail, avant le 29 juin.

## Consulter la qualité de l'eau : QR CODE

La compétence EAU est désormais gérée par la CCVT, un QR CODE permet d'accéder directement aux données de qualité de l'eau sur Montjavoult : bactériologiques pour s'assurer qu'aucun germe n'est présent dans notre eau, et, physico-chimiques pour s'assurer que l'eau est conforme aux critères de qualité au niveau des sels minéraux, des nitrates et des pesticides. Lorsque vous consultez les analyses : sélectionner le captage qui nous concerne : « Captage Montagny en Vexin »

**Contact CCVT:**
**Florent Leriquier**
**03.44.49.15.15**


Mentions Légales :
Parution Avril 2024. Titre BULLETIN MUNICIPAL Avril 2024
**Equipe éditoriale** : Commission Communication de la MAIRIE DE MONTJAVOULT
**Crédits Photos** : Mairie de Montjavoult, Site Montjavoult Production
Membres du Groupe facebook « Montjavoult à Besoin de Vous ». Associations ASMM, Montja'Bouge, Montjavoult joue, et Claude Delafosse.
**Imprimeur** : Mairie de Montjavoult.


Ne pas jeter sur la voie publique